

Așezarea eneolitică de la *Enisala–Palanca* (jud.Tulcea) – vestigii spectaculoase

Conf. univ. dr. George V Grigore,

Sondajele arheologice efectuate în perioada 2003-2006 și 2010, la poalele cetății medievale Enisala, din județul Tulcea, au scos la lumină vestigii arheologice eneolitice. Este vorba despre o așezarea culturii Babadag, de la Enisala–Palanca, comuna Sarichioi. Arheologii Institutului de Cercetări Eco-Muzeale (ICEM) din Tulcea au făcut aceste descoperiri, care vor putea da o nouă imagine a evoluției comunităților umane din zonă. Cercetările arheologice au fost deschise în contextul proiectului Consiliului Județean de a realiza în zonă un mini-port turistic. Responsabilul de șantier al sitului Enisala-Palanca, Sorin Ailincăi, apreciază că săpăturile vor afecta o suprafață totală de aproape 8.000 de metri pătrați. „*Vestigii sunt foarte spectaculoase. Practic, s-au identificat urme de locuire din perioada eneolitică, urme ale culturii Gumelnița care datează din mileniul V î.Hr., o așezare din prima epocă a fierului, cultura Babadag secolul VIII î.Hr.. Cele mai recente urme sunt din secolul XIV-XV*”, a declarat reprezentantul ICEM, Sorin Ailincăi. Acesta a mai spus că descoperirile făcute nu pot fi conservate, ele urmând să fie înregistrate prin metode specifice și puse la dispoziția cercetătorilor istoriei Dobrogei. „*Descoperirile de aici sunt contemporane cu cele din situl Taraschina (4800 – 4500 î.Hr.) din Delta Dunării, iar studiile ulterioare ne vor ajuta ca să cunoaștem mai bine evoluția comunităților umane din zonă*”, a menționat cercetătorul Sorin Ailincăi. Potrivit acestuia, situl este cunoscut încă din anul 1960, atunci când acolo s-au desfășurat primele cercetări arheologice, la inițiativa fostului director al ICEM, cunoscutul istoric Simion Gavrilă. Alte cercetări s-au făcut în anii 1979, 1986 și 2010, toate fiind prilejuate de diverse investiții, sau pentru înființarea unor amenajări agricole.

Iată cum o nouă așezare eneolitică de peste 6500 de ani din Dobrogea confirmă faptul că acest teritoriu a fost populat încă din vechime, aflându-se la o altă altitudine, „subminată” de creșterea neașteptată a apelor Mării Negre, de fapt a nivelului în tregului ocean planetar.

Bibliografie:

„Din preistoria Dunării de Jos – 50 de ani de la începutul cercetărilor arheologice la Babadag (1962 – 2012)” – Volum tipărit sub egida Consiliului Județean Tulcea – Institutul de Cercetări Eco – Muzeale, Editura Istros, Brăila 2013.

Surse: ziare.com; academia.edu; researchgate.net

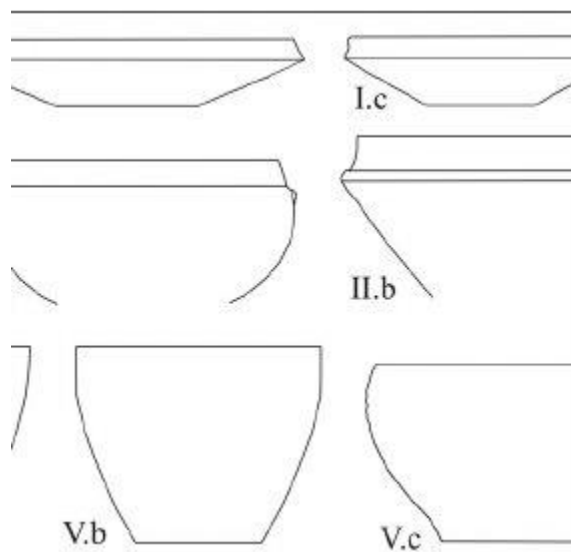

Modele de vase de lut din situl eneolitic – gumelnițian de la Enisala–Palanca (jud.Tulcea)

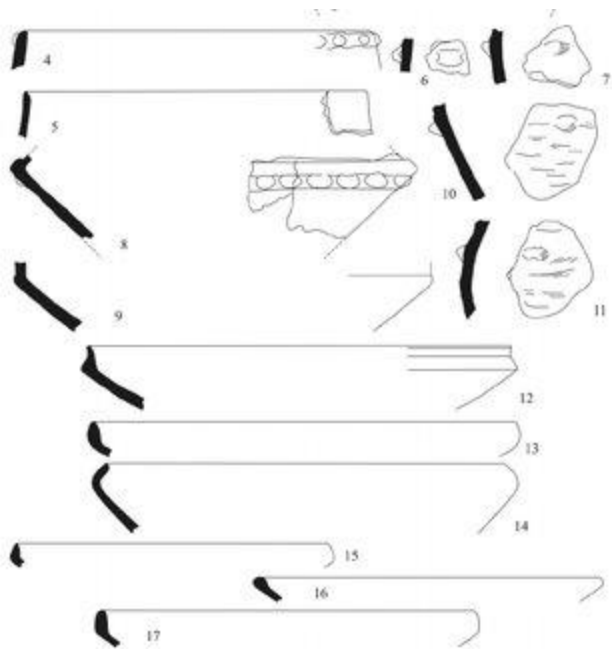

Modele de vase de lut din situleneolitic – gumelnițian de la Enisala–Palanca (jud.Tulcea)



Poziționare geografică a situluieneolitic – gumelnițian de la Enisala–Palanca (jud.Tulcea)



Situlueneolitic – gumelnițian de la Enisala–Palanca (jud.Tulcea)

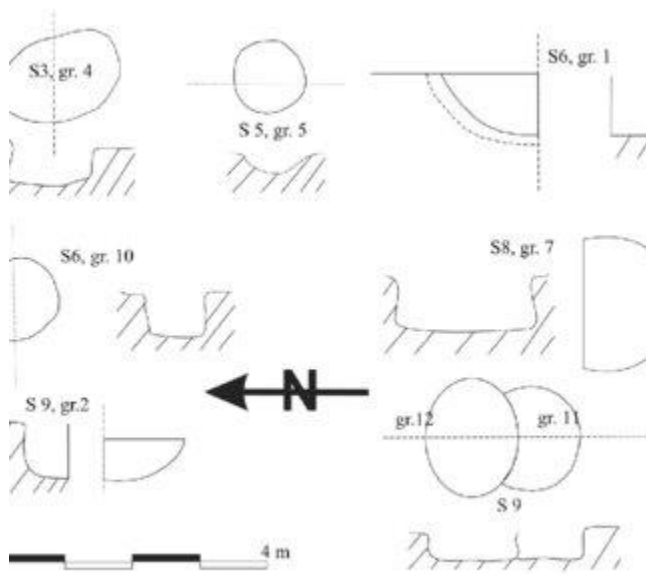

Situlueneolitic – gumelnițian de la Enisala–Palanca (jud.Tulcea) – secțiuni

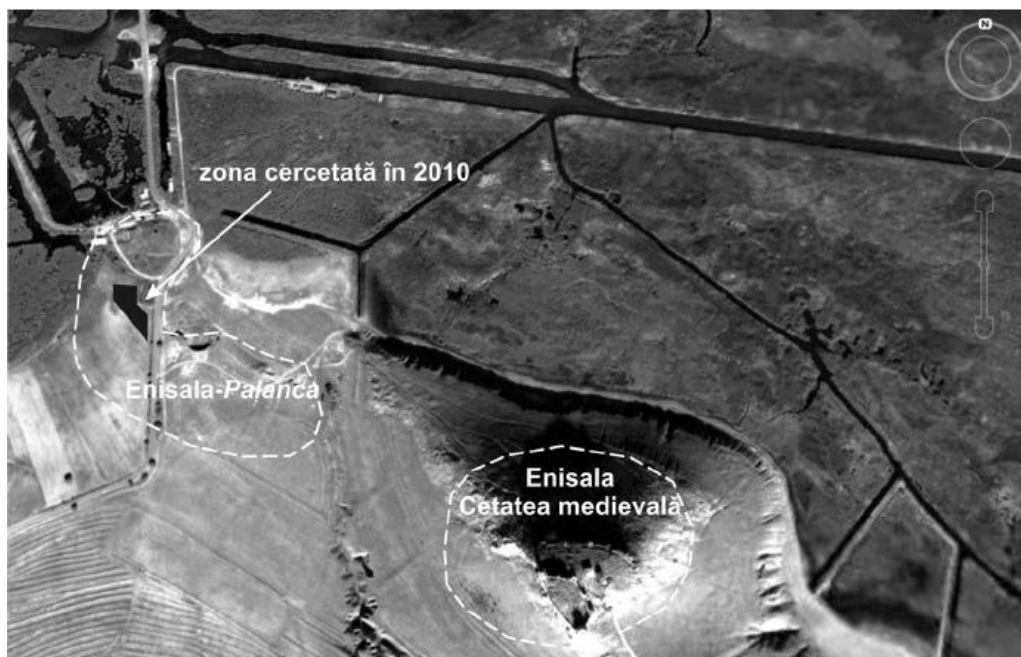

Sitului eneolitic – gumelnițian de la Enisala–Palanca (jud.Tulcea)

CONSILIUL JUDEȚEAN TULCEA
INSTITUTUL DE CERCETĂRI ECO-MUZEALE

BIBLIOTECA
ISTRO-PONTICĂ
DE
ARHEOLOGIE
9

DIN PREISTORIA DUNĂRII DE JOS
50 de ani de la începutul
cercetărilor arheologice la Babadag
(1962-2012)

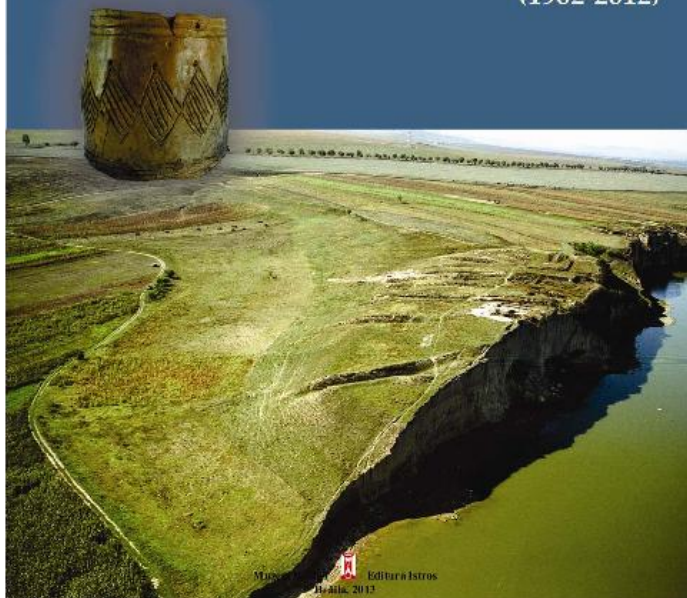

Muzeul Tulcea Editura Istros
Iulie, 2013